

東鍼同窓会だより

東洋鍼灸専門学校同窓会 2021年11月1日発行 第15号

会長あいさつ

第15代同窓会長 風間正男

昨年来のコロナ禍の中、会員の皆様には、いかがお過ごしでしょうか。お仕事や勉強は如何でしょうか。また、ご家族皆様お元気にお過ごしでしょうか。くれぐれもご自愛ください。

会員の皆様には近況やご意見等、同窓会あてにお知らせ頂ければ有り難いです。

よろしく願いいたします。

毎年4月29日に開催しておりました総会、講演会、懇親会は今年も中止とするとともに、講演会開催に代え、youtubeでの配信を予定しておりましたが、これも現在撮影が出来ず延期している状況です。

会員の皆様には、例年どおりの年会費を頂いておりながら、思うような同窓会活動が出来ずにおりますこと、誠に申し訳ございません。

(講演の配信につきましては収録が出来次第、皆様にお知らせしたいと考えております。)

また、今回も総会の開催に代え、議案の採決を諮る必要がございますので、同封しました「返信ハガキ」にて、その可否を記入し、ご返送していただきたく、お願い申し上げます。

総会議案の決議に関するお願い

同封のハガキにて、各議案に対する可否を記入のうえ、**令和3年12月31日(金)まで**にご返送願います。

お諮りする議案は、第一号議案 令和2年度 事業報告

第二号議案 令和2年度 会計・監査報告

第三号議案 令和3年度 事業計画案

第四号議案 令和3年度 予算案

第五号議案 会長の選出(継続)について

以上5議案ですが、各議案は今年4月の時点で作成しておりますので、今年度の事業計画案と予算案につきましては、総会等を実施する内容で作成しておりますことを、ご承知おきください。

会長の選出(継続)について(第五号議案)

昨年の同窓会だよりで告示しました同窓会長選挙の立候補者が無かったことから、現会長(風間会長)が継続することでよろしいかを、会員の皆様にご判断いただきたいと存じます。否決の場合には、当面、副会長が代行し、来年の総会において、改めて会長を選出することとします。



風間会長

第一号議案 令和2年度 事業報告

会務運営方針

- 1 同窓会会費納入会員数を増やす
- 2 同窓生の運営している研究会動向調査、相互交流、特別号での発表
 - 1 令和2年4月29日(水) 定期総会、講演会、懇親会の開催は新型コロナウイルス感染防止のため中止
 - 2 令和2年11月1日(日) 同窓会だより第14号発行
 - 3 令和2年11月3日(火) 東鍼祭は中止。オンライン講演会を Zoom にて開催
 - 4 令和3年2月20日(土) 素霊先生墓前祭に不参加
 - 5 令和3年3月20日(土) 「医黄集門」50号発行、会費納付の方に送付
 - 6 令和3年3月20日(土) 会員名簿発行、会費納付の方に配布
 - 7 令和3年3月20日(土) 令和2年度学校卒業式において同窓会賞を4名に授与
(同窓会からは参加せず、校長先生に授与していただく)
 - 8 (有)そーほつとに名簿管理・会費納入・明細作成等の会務及び「医黄集門」などの発送業務を委託
 - 9 会員に対する求人・求職活動の促進
 - 10 以上の事業達成のための会議は開催せず、メール等で事務連絡を行った

第二号議案 令和2年度 会計・監査報告 (収支決算報告 3ページ参照)

第三号議案 令和3年度 事業計画案

会務運営方針

- 1 同窓会会費納入会員数を増やす
- 2 同窓生の運営している研究会動向調査、相互交流、特別号での発表
 - 1 令和3年4月29日 定期総会開催。講演会は配信で行う。懇親会は中止
 - 2 令和3年10月頃 東鍼祭にて講演会開催
 - 3 令和4年2月20日 素霊先生墓前祭に参加
 - 4 「医黄集門」51号及び「同窓会だより」15号の発行
 - 5 令和4年3月20日(日) 卒業式に参加。同窓会賞を授与
 - 6 (有)そーほつとに名簿管理・会費納入・明細作成等の会務及び「医黄集門」などの発送業務を委託
 - 7 会員に対する求人・求職活動の強化
 - 8 上記事業達成のため、相談役会及び理事会ならびに各部会を開催
 - 9 その他

第四号議案 令和3年度 予算案(会計予算案 4ページ参照)

第五号議案 会長の選出(継続)について(前ページ参照)

第二号議案 令和2年度 収支決算報告

令和2年度 東洋鍼灸専門学校同窓会会計 収支決算報告

総収入額	9,599,143
総支出額	1,925,470
差引残高	7,673,673 (次年度繰越金)

収入の部

項目	予算額	収入済額	予算対比	備考
会費収入	1,500,000	1,707,000	207,000	569口
雑収入	15,020	65,235	50,215	
広告料	15,000	27,500	12,500	医黄集門および同窓会便り掲載3件
受取利息	20	5	-15	郵貯
雑収入	0	37,730	37,730	ご入金返金分
当期収入 小計(A)	1,515,020	1,772,235	257,215	
前年度繰越金	7,826,908	7,826,908	0	
収入合計(B)	9,341,928	9,599,143	257,215	

支出の部

項目	予算額	支出済額	予算対比	備考
事業費	1,210,000	1,141,351	-68,649	
学術研究費	10,000	0	-10,000	
医黄集門発行費	700,000	567,789	-132,211	医黄集門49号750冊、同窓会たよ り2813冊、印刷代、ゆうメール代、 封入作業代
会員名簿編集費	450,000	523,562	73,562	新卒者名簿作成、印刷250枚、差 込作業
進路相談費	50,000	50,000	0	東鍼祭協賛費など
会務運営費	580,000	558,201	-21,799	
総務部費	430,000	311,862	-118,138	
総会費	300,000	230,450	-69,550	総会決議用はがき印刷
会議費	60,000	0	-60,000	
学校行事参加費	50,000	47,827	-2,173	同窓会費4名
総務事務費	20,000	33,585	13,585	事務費、切手代、会長挨拶交通 費、コピー用紙代など
学術部費	0	0	0	
編集費	50,000	73,210	23,210	編集費、取材お礼、取材交通費
慶弔費	10,000	0	-10,000	
財務部費	90,000	173,129	83,129	
振替手数料費	70,000	87,092	17,092	振り込み手数料、会費振替負担手 数料
財務事務費	20,000	86,037	66,037	切手代、残高証明書発行手数料、 事務文具代、会計分コピー代など
名簿管理費	200,000	225,918	25,918	そうぼつと会員名簿管理費
予備費	25,020	0	-25,020	
当年度支出 合計(C)	2,015,020	1,925,470	-89,550	
当年度 収支差額(A-C)	-500,000	-153,235	346,765	
来年度 繰越金額(B-C)	7,326,908	7,673,673	346,765	

令和3年3月31日提出 東洋鍼灸専門学校同窓会会計 荒井 永理
渡邊 記章
村山 八重

上記の通り決算について計数、証拠書類を報告いたします。

令和3年3月31日提出

会計監査 松本 正行

第四号議案 令和3年度 予算案

東洋鍼灸専門学校同窓会 令和3年度会計予算案

(自 令和3年4月1日 至 令和4年3月31日)

◎収入の部 (単位 円)

科目	予算額	備考
会費収入	1,500,000	3,000円×500名
雑収入	15,000	医黄集門掲載広告分(3件)
	0	郵便貯金利息
	0	懇親会費 寄付金
当期収入合計 (A)	1,515,000	
前期繰越金(名簿積立金含む)	7,673,673	
収入合計 (B)	9,188,673	

◎支出の部

科目	予算額	備考
事業費	1,160,000	
	10,000	研究会交流事業
学術研究費	600,000	医黄集門・同窓会だより作成等
医黄集門発行費	500,000	新規名簿発行費用
会員名簿編集費	50,000	講師謝礼
進路相談費	590,000	
会務運営費	350,000	
	230,000	謝礼、弁当、交通費
総務部費	50,000	弁当代、交通費
総会費	50,000	同窓会長賞、賞状、墓前祭
会議費	20,000	コピー代・通知発送等
学校行事参加費	0	
事務費	70,000	医黄集門編集
学術部費	10,000	
編集費	160,000	
慶弔費	80,000	会費収入時発生費用
財務部費	80,000	
振替手数料費	200,000	会務PC管理・委託費
事務費	25,000	
名簿管理費	1,975,000	
予備費	-460,000	新規名簿作成のため
当期支出合計 (C)	7,213,673	
当期収支差額 (A)-(C)		
次期繰越金 (B)-(C)		

※ 科目間の流用をみとめる

上記の通り提案いたします。

令和3年4月29日

東洋鍼灸専門学校同窓会 会長 風間正男
同 会計 渡邊記章

62期・令和2年度卒業生 卒後レポート

私たち 2020 年度卒業生は、最終学年を目前に控えたタイミングで、新型コロナウイルス感染症による一連の事態が始まった学年です。緊急事態宣言中のリモート授業や国家試験対策など、従来とは異なる学生生活を経て、入学前には想像していなかった様相の社会へと、それぞれ踏み出して参りました。

身を置く場所や、仕事の内容などによって大きく異なる日常を送っている者同士、直接会って、互いの視点を持ち寄ることも難しい状況が続きますが、オンラインを中心に行った取材を通じて、それぞれの持ち場で活躍している卒業生たちのたくましい姿を垣間見たような気が致します。

今回の取材で頂戴したメッセージの数々が、同窓生や学生の皆様にとっても、明日からの臨床や学びに向かう上でのあたたかな刺激となるよう願っております。

(同窓会理事・昼間部鍼灸科卒業 佐藤千尋)

[卒業生アンケート]

卒業してから数か月。緊急事態宣言の発令など、依然として外出もままならない中で卒業生がどのような日々を送っているのか、8月にオンラインでアンケートを実施致しました(回答数 72、あまし科・鍼灸科回答比1:1)。

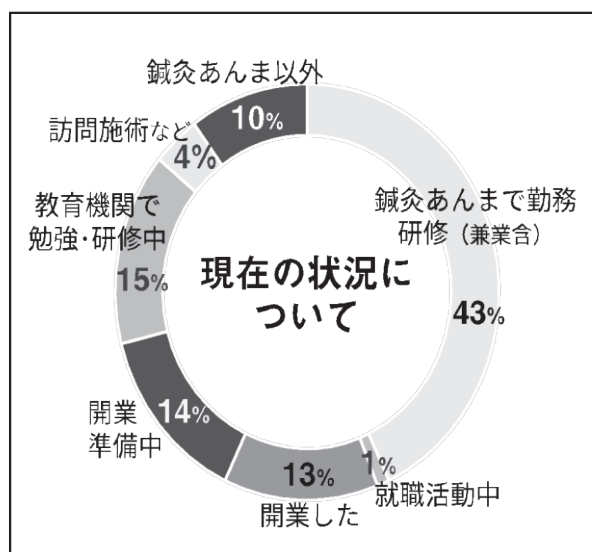

まずは、現状についての質問です。

鍼灸あんまに関わる仕事に就いた方、開業準備・就職活動をされている方がおよそ 75%、研修が 15%、資格とは関係のない仕事を行っている方が 10%という結果になりました。この割合については、昨年の卒業生アンケートの割合とほぼ変わらない数字で、今年だけ特に目立った変化はないようです。

次に、去年からのコロナ禍が就職活動に与えた影響について「鍼灸・あんま業界で就職活動をされた場合は、新型コロナウイルス感染症の影響は感じましたか?」という質問をしたところ、影響を感じたという回答は約 40%に留まりましたが、

- ・コロナによる採用休止(求人票が激減したように感じた)
- ・海外勤務希望でしたが、コロナの影響により行けませんでした。
- ・家庭のある患者が来院しないなど、患者が激減している。
- ・高齢者施設への入館ができなくなり、仕事がない。
- ・コロナ禍の影響による事業縮小のため断られた。

等の声も寄せられました。また、資格を活かしての就職活動をしていない方の理由として、「終息するのを待ってから活動する」など、現在の状況を見てそもそも就職活動自体をしなかったというコメントも数件あり、2020年度の鍼灸あんま業界の就職状況も、他の業界同様影響は確実にあるようです。

最後に、将来自分が行おうとしている施術についての展望も聞きました。

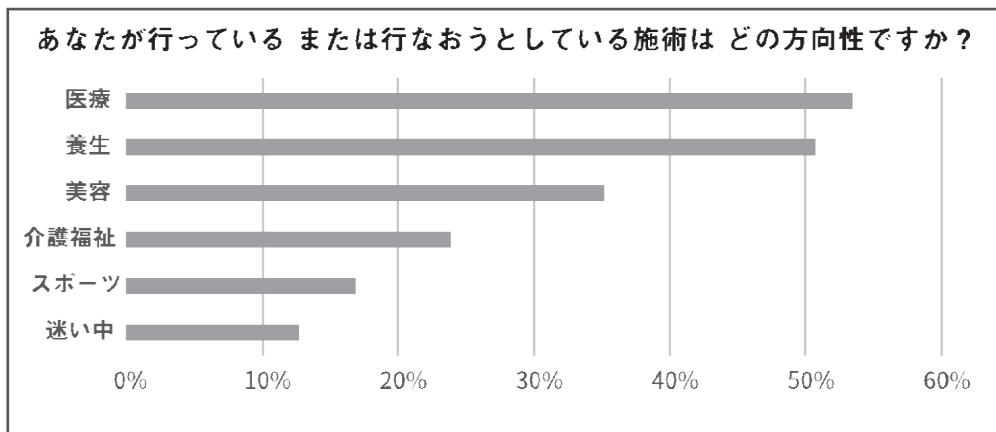

50%以上の方が、医療や養生を志向していることは、東鍼生らしい傾向なのかなと思います。

まだまだ大変な状況は続きそうですが、一方で「免疫を高める」鍼灸ならではの効能などが注目される機運は高まっています。

卒業生の皆様それぞれが、ご自身の得意分野や興味を生かし、未来へ向かって前進してゆけますように。

(同窓会理事・夜間部鍼灸科卒業 伊藤洋)

[卒業生インタビュー・取材レポート]

◆「ハートフル訪問リハビリサービス」勤務 稲森寛彦さん(昼あまし科)



——業務内容についてお聞かせください。

コロナ以前には高齢者施設にも訪問していましたが、現在は個人宅中心になっています。

施術はマッサージ中心で、事業所から4～5km圏内のお宅を、一日に平均5～6件ほど行っています。

——車で廻っているのですか？

いえ、50ccバイクです。私はこれまでバイクに乗ったことがなかったので、事務所近くで練習しました。50歳を過ぎての初めての体験！これがなかなか

か大変でした！

——患者さんはどんな方が多いですか？

後期高齢者、75歳以上の方が多そうですね。男女比は4:6で女性が多いかなあ。

——就活の方法やタイミングについて聞かせてください。

2年生の夏休みに学校で開催された、企業説明会で決めていました。

——入社後、研修はありましたか？

はい。社長からマンツーマンで、バイクの運転から手技、書類作成に至るまで懇切丁寧に教えて頂きました。

——訪問先で大変だった事、困ったことはありますか？

困るのは患者様とご家族とで意見が異なる場合などですね。ご家族同士でも、患者様への方針について意見が割れたりすることがあります。あと、事務的なことですが、書類作成が内容も煩雑で種類も多く、最初は大変でした。

——逆にお仕事されていて嬉しかったことは？

やはりご本人やご家族に感謝されたときですね。やっけていて良かったと思います。一人として同じ治

療で済む患者さんはいないので、日々勉強ですね。とにかく、もうひと踏ん張りも、ふた踏ん張りも頑張りたいと思っています。

——最後に、学生の時にやっけていて良かったことは？

2年生の時、手技部の活動の一環で、訪問マッサージのボランティアをしていました。東鍼校近隣の福祉施設へ出向いて行っていたのですが、この時の経験はして置いて良かったと思っています。

◆ 訪問治療会社勤務 武田麻理さん（昼あまし科）

——お勤め先と、業務について聞かせてください。

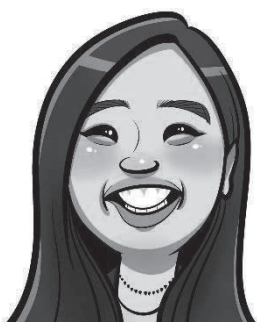

練馬区を中心に業務を展開している訪問治療の会社で、マッサージや機能訓練などのリハビリをしています。1日に平均5～6件(最高8件)回り、お一人につき35～40分の

施術を行っています。自転車を使っていますが、夏は暑いし、日焼け対策が大変です。

——就活の方法やタイミングについて聞かせてください。

就活を始めたのが国試後で、学校の合同説明会に来ていた1社含め、就活サイト3社のエージェントさんに求人を探して頂いたり、紹介されたもの以外にもこちらから気になった求人の情報を調べて頂いたりしていました。一番希望に合った求人を紹介して下さったエージェントさんを通して就職したのですが、面接の設定や内定後のお断り等のやり

取りを請け負って頂けたので、すごく楽にサクサク決まりました。

——就職されてそろそろ半年ですが、今まで働いた中で良かったと思ったことは？

患者さんのADLが上がった時などは良かった！と思います。あと、色々な患者さんがいらっしゃるのですが、私の事をお孫さんのように可愛いがって下さる方もいて、うれしいです。

——逆に、大変な事などあったら教えて下さい。

そうですね。患者様とご家族と意見が異なる場合ですね。患者さんは良くなって、自分で外出できるようになりたいけれど、ご家族は心配なので、一人では出歩いては困る、でも、ADLは向上して欲しいという……。

——最後に、今後の抱負を聞かせてください。

按摩の技術を向上させたいです！あとは現在、脳卒中の後遺症などに効果のある「醒脳開竅法」を勉強中です。いずれ仕事にも役立てて行きたいと思っています。

インタビューへのご協力、本当にありがとうございました。これからも体に気を付けて頑張ってください！

（取材：同窓会理事・昼間部鍼灸あんまマッサージ指圧科卒業 小笠原 初子）

◆ TCMA 中医鍼灸研究所研修センターにて研修中 林文一さん（夜あまし科）



回、鍼灸を学んでいます。

東鍼校の卒業生は他にもいらっしゃるそうで、在学中は練習する機会の少なかった中国鍼を刺すことに、現在苦労されているとのこと。

その他にも、人に触る機会を多く持ちたいという考えから、東京リエイチ整体アカデミーへ通い、経験を積んでいます。

在学中から介護の仕事をしており、まずは機能訓練指導員として働くことを目標に、介護予防運動指導員、介護職員初任者研修の資格をすでに取

得している林さん。登録販売者の資格も得て、さらには BLS (Basic Life Support: 心肺停止または呼吸停止に対する一時救命処置) の講習も受講予定だそうです。

向学心に燃える林さんの原動力となっているのは、出版に携わってきた前職を辞し、鍼灸学校へ入学することを決意した際に打ち立てた志です。「自宅でも学校でも会社でもない、地域の結節点となるような“サード・プレイス”の担い手として、患者さん個人に寄り添うことに留まらず、「地域丸ごと治す鍼灸師」を目指して、現在もなお一層奮闘されています。

在学時、栄養ドリンクを片手に並々ならぬ努力をなさっていた林さんなので、この壮大なプロジェクトも、持ち前の熱い心で成し遂げてくれると信じています。

（取材：同窓会理事・夜間部鍼灸あんまマッサージ指圧科卒業 吉田謙史）
（あまし科似顔絵イラスト：野上真緒（カリカチュア・ジャパン））

◆ 鍼灸サロン開業＋会社員との兼業 熊倉さん（夜はり科）

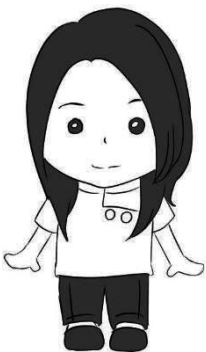

代々木で開業をした熊倉さんにお話を伺いました。まず、中野、新宿、渋谷エリアで鍼灸サロンとして営業可能な賃貸物件を探すのに苦労されたようです。大きなマンション物件は、普通のオフィスとしては OK でも、不特定の人が入り出す条件ではなかなか難しい中、持ち前の粘りと頑張りで、

代々木駅から徒歩約 5 分の好立地で鍼灸サロンをオープンすることができました。



熊倉さんによると、区によって保健所の開業要件が微妙に異なり、衛生エリアと非衛生エリアの間仕切りに対しても緩いところと厳しいところがあるため、物件を契約する前に必ず保健所に相談したほうが良いそうです。

実際にサロンにお邪魔させていただきました。南国風のきれいな内装が印象的で、床材はお灸による焦げができてもいいよう、自分でフロア材を貼ったそうです。在学中、実技室のペアを決めるための円盤も、器用でセンスの良い熊倉さんをお願いしたことを思い出しました。施術は吸玉や学生時代

から定評のあったお灸などをまじえ、相変わらずの丁寧な内容でした。

昼間会社で働いている熊倉さんは、当面は夜間や週末だけの営業を考えているそうです。代々木は元々交通の利便性が高い場所ですが、彼女の勤める会社も代々木。サロンからは徒歩3分程度の距離ということで、何かあっても臨機応変に対応できそうです。そういう開業のやり方もあるのだと、感心しました。二足のわらじは大変ですが、在学中も夜間部で、仕事を終えてからの通学を頑張りとおした熊倉さんなので、きっと明るくこなしてゆきそうです。

◆ 筑波大学理療科にて研修+鍼灸サロンに在籍中 西村さん（夜はり科）

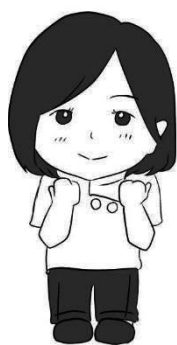

西村さんは卒業後、都内の鍼灸サロンに籍を置いて鍼灸治療を行うかわら、週に3～4日、大塚の筑波大学理療科にて研修を行っています。

「鍼を打ち続けられる環境」を求めて就職相談室で相談した

ところ勧められ、鍼灸漬けの日々を送っています。

治療の時間が終わると、1年目の研修生を対象に、各部位の筋肉へ正確に鍼を打つ練習や講義があり、病態把握のための徒手検査や可動域の見方なども、主に運動器疾患の患者さんを中心に実践的に学んでいきます。

緊急事態宣言を受け、研修が始まってすぐに休診となっていた時期もあったそうですが、鍼灸を

受けたい方を「ジモティ」のアプリなどで独自に募集し、施術の機会を増やしていたそうです。

先日は、3年生の濱田先生の実技授業にアシスタントとして参加していた西村さん。卒業後に訪れた学校は、もう懐かしく感じたとのこと。私たち夜はり科はとても仲の良いクラスだったので、時々あって情報交換を行い、刺激し合ったりしたいところですが、昨今の状況の中ではそれもままならないのが悔やまれるところです。

西村さんは、在学中からクリエイティブな才能を発揮して、特に西村さん作のわかりやすい筋肉イラストには多くのクラスメイトが助けられました。卒業後も実践に学びにバリバリ技を磨いている西村さんの施術、私自身も受けてぜひいろいろ教えてもらいたいと思います。

◆ 自宅にて鍼灸サロン開業 林さん（夜はり科）

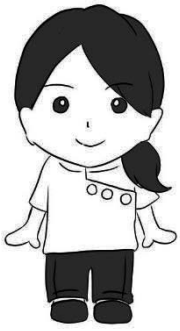

林さんは、卒業後しばらくして自宅の一室を利用して鍼灸サロンをオープンしました。一軒家とはいえ、ご家族も住んでいる自宅での開業ということでご家族への説明や、患者さん

の動線をご家族のエリアと重ならないよう工夫するなど、自宅開業ならではのご苦労があったようです。

自宅なので住所は公開せず、大々的な宣伝はせずにお知り合いや口コミ等を中心に患者さんを診ています。ご自身のお子さんに施術をすることもあり、10代への鍼灸施術にも興味があるようです。

自宅開業は固定費が抑えられる利点もあり、息の長い治療院の運営を目指したいとのことでした。

先日お邪魔して、閑静な住宅街にある素敵な施術室で治療を受けてきました。窓の二面ある三階



のお部屋で、開放的で明るいスペースです。学生時代から、特別授業や実技室開放などで熱心に勉強をしていた林さんならではの、やさしくて心地の良い全身調整でした。

現在は鍼灸ボランティアにも参加し、できるだけ多くの患者さんを診て臨床経験を積み重ねていきたいと話していました。ホームページやショップカードも完成し、少しずつ営業にも力を入れていきたいそうです！

（取材：伊藤洋、はり科似顔絵イラスト：鈴木晴美）

◆ 市立介護予防センター勤務・埼玉医科大学病院 東洋医学科にて研修 佐藤千尋（昼はり科）

鍼灸師の立場から見た介護予防事業、大学病院内での鍼灸治療、臨床研究について、クラスメイトや先輩、在校生から質問を頂きました。

——介護予防センターってどんなところ？ どのような仕事をしていますか？（昼はり卒・Tさん）

市内在住の65歳以上の方が無料で利用できる施設で、元気な高齢者の皆さんが今後も自立した生活を送れるよう、フレイル予防体操や趣味づくり等の機会を提供しています。

現在は看護師・PT・管理栄養士が専門職として、それぞれの分野について講座を持ち、個別相談を

受けています。同じ建物内に、包括・福祉相談の窓口もあります。

私は総合職として週3日、主に受付や毎日の体操指導、講座の助手等を担当しています。6月から「はじめてのツボ講座」を受け持つようになって以来、「はりの先生」として認知が広がってきました。センターを利用する皆さんと日々顔を合わせ、専門職の先輩方が地域の方々へどのような発信を

行っているかを間近で見られる環境から、良い影響を頂いていると思っています。

——はり師・きゅう師の資格を生かさずに働こうと決めたのは何故ですか？(昼はり卒・Cさん)

当初は鍼灸院で働く予定でしたが年末に内定取消になり、資格にこだわらず求人を探していました。元々福祉に力を入れている自治体という印象のあったふじみ野市の施設で、鍼は刺せなくとも将来へ向け経験を積めると考え、応募しました。

——ツボ講座の参加者の反応は？どんなことに興味を示されますか。(昼はり卒・Hさん)



介護予防センター「ツボ講座」の様子

毎回申込開始後すぐ定員に達し、終了後のアンケートでも高い評価を頂いており、東洋医学やツ

ボ、未病治というテーマに対する潜在的な関心の高さを感じます。押す場所や効能だけでなく、陰陽論や歴史、近年の研究の話もまじえることで、ツボというものの奥深さを感じ取って頂いているようです。

講座参加者のうち、鍼灸治療を受けた経験のある方は全体の5%以下である一方で、数十年前、伊藤瑞鳳先生の治療で命を救われたという方も出会い、その縁に背筋の伸びる思いがしました。

——資格を取得してから鍼灸師以外の専門職の方と出会ったことで、鍼灸師に対する気持ちの変化は生まれましたか？(昼はり卒・浅見麗さん)

公的施設や大学病院内で、医師、看護師、PT等の皆さんが、地域の課題に対してどのような役割を求められ、日々行動しているかを目にしている

と、鍼灸師は専門職としてはまだまだ影が薄く、内向的な面があるように思います。

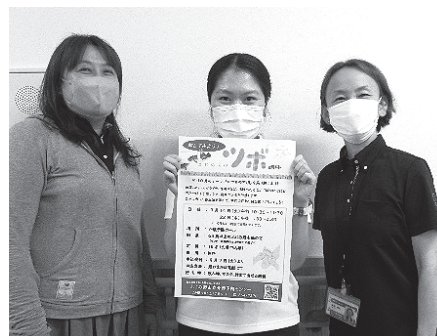

看護師、PTの先輩と

東洋・西洋両方の医学を学び、患者さんと深く向き合ってきた経験を生かし、鍼灸師に何ができるのか、他の専門職の方や社会全体へ向けて発信する方が増えたら心強いです。

——研修鍼灸師って何をしているの？なぜ埼玉医科大学の研修生になろうと思ったのですか？(昼はり卒・Hさん、61期卒・匿名さん)

埼玉医科大学病院および埼玉医科大学かわごえクリニックにて週3日、臨床や研究に従事しています。外来診



埼玉医科大学病院・外来にて

療中は1日10名前後の患者さんの医療面接をして必要な所見を取り、先生の治療の助手に入っています。先日は紹介状の書き方を教えて頂きました。

外来終了後は鍼の練習や、鍼灸に関する研究論文の抄読会、当科や他科の医師・専門医によるレクチャーが行われ、臨床経験を研究に繋げていくためのトレーニングを受けています。

志望した理由は、大学病院内の鍼灸治療や臨床研究に興味があり、地元で独立後、医療連携のできる鍼灸師になりたいと考えたためです。

——埼玉医科大病院内での情報共有はどうなっていますか。(54 期 昼はり卒・福本晋平さん)

電子カルテが導入されており、入院中や、他科と並行で治療されている患者さんの画像診断結果や検査結果、投薬歴等が確認できるので非常に勉強になります。自科における鍼灸治療についても、SOAP 形式で端的に記録することが求められています。

——病院での治療方法はどのようにされているのでしょうか(個々のやり方か、ベースの方法があるか)。研修内容や、卒後教育施設としての育成環境を知りたいです。(同・福本さん)

こちらのご質問については、埼玉医科大学の堀部豪先生にお答え頂きました。

「筋骨格系・神経系疾患は現代医学的鍼灸治療、内科系疾患は候背腹診理論に基づく東洋医学的治療を行っています。EBM を構成する要素『①最良のエビデンス②施設設備③医療者の技量・経験④患者の意向』を背景に、鍼灸師の技量が伴い、患者さんが希望する際には、選穴や治療方法についてエビデンスを参考にすることもあります。

研修プログラムは2年を想定しています。正しい病態把握なくして治療はできないことから、まずは再診、半年後を目途に新患の患者さんに医療面接を行って頂き、病態把握までできるようトレーニング致します。試験をパスすると一部の治療に参画して頂きますが、ハードルは高く設定しております。」

——学生時代に進路、実技、座学等で悩んだことはありましたか。(昼あまし2年・Kさん)

コロナ禍に入ってからには特に悩んでばかりでした。でも、学生の中に悩み抜いた事柄に自分なりの答えを見出し、尽きない悩みとの付き合い方を自分なりに見出すことが、卒後の壁を突破する力になると思います。どうかくじけず、のびのび、初心を忘れずに！

——どのような患者さんに向けた治療をして行きたいですか？ 自分がなりたい鍼灸師像は。(昼はり卒・Sさん)

生活保護を申請される方に、社会福祉士と付き添うボランティアを3年の冬から始め、心身ともに弱っている方に鍼灸を受けて欲しくても叶わない現実打ちのめされました。社会的に弱い立場にある方の受療率を上げるためには、自治体や、福祉・医療分野の専門職と連携できる体制を作る必要があると思っています。自分一人で抱え込むのではなく、社会の枠組みの中で、患者さんの生活を良い方向へと導ける鍼灸師になりたいです。

現在の仕事や臨床・研究活動が、遠回りでもそこに結実したらいいですね。

——東鍼で学んで良かったことや、役に立ったことはありますか。(61 期卒・匿名さん)

伝統医学の歴史を引き継がれている治療家の先生方の手技や姿勢に触れられたことは本当に良かったです。古典の特別授業で山本徳子先生から妥協のないご指導を頂いたこと、図書館で荒川先生に、読み切れない資料を山のように積んで頂いたのは良い思い出です。

* 協力: 質問者の皆さん、ふじみ野市立介護予防センター 職員・利用者の皆さん
埼玉医科大学 東洋医学科 山口智先生、堀部豪先生、研修生の皆さん

◆ 表参道にて「真暖・鍼灸治療院」開業 物部真弓さん（昼あまし科）

卒業後、鍼灸治療院開業という目標を達成された物部さんに、開業に至るまでの裏話や、開業後を見据えた在学中の過ごし方についてお話を伺いました。



——はじめに、開業後の生活について教えてください。

表参道では週3日、1日4~5名ほどの治療を行っています。その他の日は契約している企業へ出向いており、治療院が空いている日はレンタルサロンとして利用していただいています。

開業当初にいらして下さった数名の患者さんから始まり、現在はほぼ100%の方がご紹介経由、リピート率は8~9割ほどです。鍼を受けるのが初めてという方が半数、男性も4割ほどいらっしゃいます。

——開業することはいつから決めていたのでしょうか。

入学前から卒業後すぐ開業すると決めていて、学校見学に行った先々で「卒業と同時に開業できますか？」と質問していました。唯一「できます！」と即答されたのが東鍼校で、それが入学の決め手になりました。

——開業に向け、どのように動いていましたか？

街の雰囲気と自分の行う治療の方向性が合っていて、気の流れが滞っていない所を在学中からずっと探していました。

金銭的なこともあり路面の物件は考えていなかったのですが、現在の物件を見つけた瞬間「ここだ」と。実は国家試験の合格発表前だったのですが、これを逃すと後悔すると思い即決してしまいました。卒業してから5月のオープンに至るまでは、不動産屋さんが紹介して下さった地元の大工さんと相談しながら内装や設計、コンセプトを一から作り上げるなど、激動の日々でした。

——在学中の授業で、印象に残っていることがあったらぜひ教えてください。

入学して間もなくの頃、菊池先生が治療における「口鍼」の大切さをお話されていて、それ以来授業の受け方が変わりました。学んだことは自分の言葉で患者さんに説明できるように頭に落とし込もうと。どうやってかみ砕いて表現するかをノートに書き出して考えたり、どの本にある図を使ったら患者さんがイメージしやすいか探すなど、一般の方がお聞きになった際にずっと頭に入ってくるよう、東洋医学と西洋医学の両面から説明するメソッドを常に考えていました。

東鍼校はレベルの高い授業をして下さるので、国家試験のためだけに授業を受けるのは、もったいないなと思います。

——3年生の時の実技室開放で、下級生の治療の予定でスケジュール帳がいっぱいになっていた様子が印象的でした。開放の時間を、どのように活用していたんですか？

1 時間 30 分という限られた時間の中で、初めて会った方の問診から治療までをどのような流れでできるのか確認したく、あえてクラスメイトではなく初対面の後輩の方々にご協力頂きました。この経験があったから、卒業してすぐに開業できたのだと思います。後輩の皆さんには本当に感謝です。

——開業という目標を達成された現在、次の目標や今後の展望があれば教えてください。

今は余裕を持って 1 人あたり 2 時間の施術時間を確保しているのです、1 日 4~5 名が限界です。新規の方を受けるのが厳しくなってきたため、1 人あたりの施術時間を減らして、もう少し治療人数を増やせるようにするのが課題です。

また開業にあたっては、何か不測の事態があっても対応できるように、収入の柱を他にも持つておくことを考えていました。特に女性はライフスタイルに変化があるので、収入が治療の 1 本柱だけでは危険です。まずは開業してから 10 年間、経営を継続していくことを見据えた行動も大切な開業準備であると、2 年生の時に担任をしてくださった奥住先生に教えていただきました。

私の場合は治療院での治療、企業への出張治療、レンタルサロン、在学中から設計・制作していたオリジナルの温熱商品の販売という 4 本の柱があり、一時的に自分で治療ができなくなったり、患者さんが全くいっしょらないという状況になっても家賃は何とか工面できるという環境を整えました。これからの 1 年で、今ある柱をさらに強くしていきたいです。

そして、今は口鍼が先行していて実際の鍼灸の技術はまだまだ未熟ですので、これからも勉強を続け、少しでも患者さんのお役に立てる鍼灸師になりたいと思っています。

——最後に、治療に対する想いをお聞かせください。

治療を受けに来ていただくだけでは本当は不完全で、患者さんが日々のセルフケアを通して、ご自身の身体に意識を向ける習慣をつけていただけるようになるまで寄り添うことが自分の仕事だと考えています。

実際に、初診の患者さんには治療の後にセルフケア指導を必ず受けていただいています。お灸の使い方、ストレッチを通して経絡やツボを刺激する方法、関節の可動域を増やす運動療法などについて時間をかけてお伝えすると、多くの方々が「こういうことが知りたかった」、「家でできることまで教えてくれる人が一番信用できる」とおっしゃってくださいます。

これからも全力で患者さんの「治る力」をサポートしてゆきたいと思います。

(取材:佐藤千尋)

[就職相談室より]

最後に、今回の卒業生アンケートの結果を踏まえ、就職相談室の宇喜田先生よりご寄稿を頂きました。

伝統として、卒業後は鍼灸師として独立開業を目指す方々が多かった東鍼校も、職業訓練給付金制度を活用して資格取得を目指す学生の増加に伴い、近年では就職希望の方も増えてきました。現在は各学年の全体の約半分の方が給付金制度を活用しています。在学中に鍼灸院、鍼灸整骨院、整形外科や病院など医療業界でアルバイトを希望する方も増え、就職相談室では学生向けの求人も紹介しております。在学中にアルバイトをしていた治療院に、卒業後は有資格者として働いている卒業生も多数おります。

東鍼校では毎年、3年生を対象に卒業後の進路希望アンケートを取っており、結果としては、「就職」、「開業」、「進学」(卒後研修を含む)、「その他」となっております。アンケートでは多くの学生が鍼灸院や鍼灸マッサージ院での就職を希望しておりますが、最近では高齢化社会の影響か訪問鍼灸や訪問マッサージの求人が増えております。

新型コロナの影響もあり、昨年度(2020年度)は求人数も一時減りましたが、その反動からか今年度は増加に転じ、東鍼校では関西や九州、東北、北陸などを含む全国から、そして豪華客船の船上鍼灸師の求人も届いております。

多様な働き方が求められる社会の中、独立開業権のある鍼灸師はダブルワークをされる方も多く、近年では路面店を借りて一から鍼灸院を開業するよりも、サラリーマン的な雇われ鍼灸師や、訪問鍼灸や新大久保の駅前治療院など既存の鍼灸院のベッドを時間制で借りて開業しながら、副業で治療院勤務をする先生が増えております。また、卒業された先生の中には、漢方、ヨガ、アロマ等と鍼灸をコラボレーションしてやりたいという方々も多くいます。

鍼灸業界はまだまだ弟子入りや個人事業者が多く、就職しても長時間労働や業務委託、社会保険未加入のところもあるようです。求人に関してはもともと拘束時間の長い業界になりますが、求人票や面接の時と労働条件が違うなど、迷ったときは行政機関の労働相談コーナーを活用してみてください。

後記[在校生の皆様へ]

今回私がお話を聞いた昼あまし科のお二人はフルタイムの訪問治療の道を選ばれていましたが、個人で働いている方も多いですし、資格を活かした働き方は本当にさまざまです。

東鍼校の卒業生は各方面で活躍していますので、少しでもご縁のある先輩方に、どんどん話を聞いて情報を仕入れると良いと思います！

まずは国家試験、自分を信じて頑張ってください！皆様のご健闘とご活躍をお祈りしております。

(小笠原 初子)

学校からのお知らせ

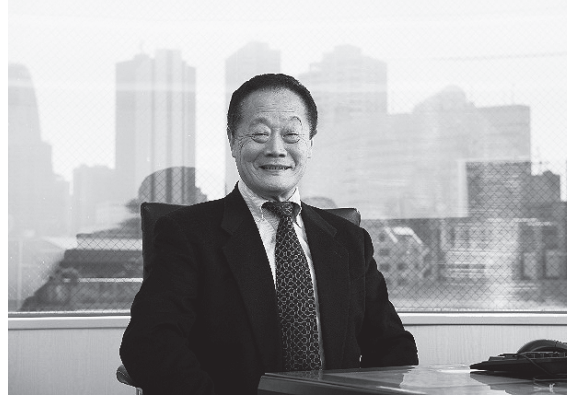

令和3年度の東洋鍼灸専門学校は、毛塚鉄雄前理事長の御逝去という悲しい出来事から始まりました。前理事長は体調不良により4月後半に入院されましたが、5月7日に逝去されました。

コロナ禍の緊急事態宣言下でもありましたことから、皆様にはお知らせすることなく、葬儀はご家族のみで5月10日に執り行われました。

ご冥福をお祈りいたしますと同時に、東鍼校の更なる発展を誓いたいと存じます。

.....

今年度の授業は、コロナ対策を徹底した上で、実技・座学ともに対面授業を原則とし、感染者や発熱などの体調不良者、そして感染者との濃厚接触疑いのある者については、オンライン授業を実施しました。これは昨年度のコロナ禍での混乱と学力低下をふまえての対策です。

おかげさまで学内でのコロナ感染は防いできましたが、都内感染者の爆発的増大と夏休み期間に伴い、7-8月には10名の感染者を出してしまったことは残念です。

授業を再開した8月25日以降の感染者は出ていませんが、感染拡大防止の観点から、前期試験終了の9月17日までは、①座学につきリモート参加を可能とし、②特別授業を中止し、③実技室開放を中止し、④学生サロン・リフレッシュサロンの利用を禁止する処置をとりました。なお、10月1からは、緊急事態宣言の解除に伴い、通常に対面授業に戻し、特別授業・実技室開放ともに実施しております。

これまで学校では、入り口での遠隔検温器の設置、アルコール消毒液の設置、マスクおよびフェイスシールドの着用、飛沫拡散防止シートやアクリルボードの設置、共有スペースの入室人数制限、ドアノブなどへの光触媒抗菌施工、オンライン授業の機器整備など、感染防止対策に努めてまいりました。今後も学生諸君が安心して授業を受けられる体制づくりに努力してまいります。

最後に、来年度入学希望者も順調に集まりつつあります。同窓生の皆様からのご紹介、感謝申し上げます。ご紹介して下さった方が来校された場合、紹介者には僭越ながら謝礼としてクオカード1万円を差し上げております。

同窓会からのお知らせ、お願い

○定期総会、記念講演会、懇親会への参加について

この2年間同窓会総会を開催できませんでしたが、来年は同窓会総会等を4月29日(昭和の日)に開催する予定です。ご参加をお待ちしております。

○同窓会費の納入について

毎年の会費3,000円は貴重な活動資金として大切に活用させていただいております。会費未納の方に振込用紙を同封いたしましたので、ご協力をお願いいたします。

○毎年3月発行の機関誌「醫黄集門」と5年毎に発行している「会員名簿」は、会費を納入された方にお届けしています。

○毎年秋に発行している「同窓会だより」は住所の登録されている会員全員にお届けしています。

○住所変更された場合は、必ず同窓会事務局あてご連絡ください。

○今年度「記念講演(浦山久嗣先生)」の配信について

醫黄集門第50号でお知らせした「記念講演」について、新型コロナウイルスの感染拡大のため、延期しております。会員の皆様には心よりお詫び申し上げます。

感染状況が落ち着き、緊急事態宣言等が解除され次第、浦山先生と調整のうえ、今年度内には実施してまいりたいと考えております。

皆様には、学校ホームページの中の同窓会のページにてお知らせしたいと思いますので、ご確認いただきますようお願い申し上げます。

◆訃報◆

水上信明先生、昭和33年卒（享年84歳）令和3年9月13日 4:00a.m.逝去されました。

謹んでご冥福をお祈り申し上げます。同窓会卒業生一同

故 水上信明先生を偲んで

第11代同窓会長 昭和48年卒 塚本此清先生から哀悼の意を込めて

水上先生が亡くなられて、悲しいです。

先生は明るく、積極的で、学生生活まで援助されて、面倒見の良い方でした。

理学療法士として先生の授業は楽しい一語に尽きます。障害のある患者の歩行や動作などを軽妙になぞられてから、マッサージなどの実技を教えられたのが、印象的です。

また同窓会に対しても、総会を含めて、適切で、鋭い発言などご指導を頂き、随分助けられました。特に私の前同窓会長が長期入院し死去され、会計赤字で混乱した際は、格別なご支援を頂き、助かりました。水上先生、どうか安からにご永眠ください。

鍼灸院と患者をつなぐ、新しいカタチ。
今春いよいよスタート

鍼灸つながるプラットフォーム

新規とリピーターを増やす取り組み

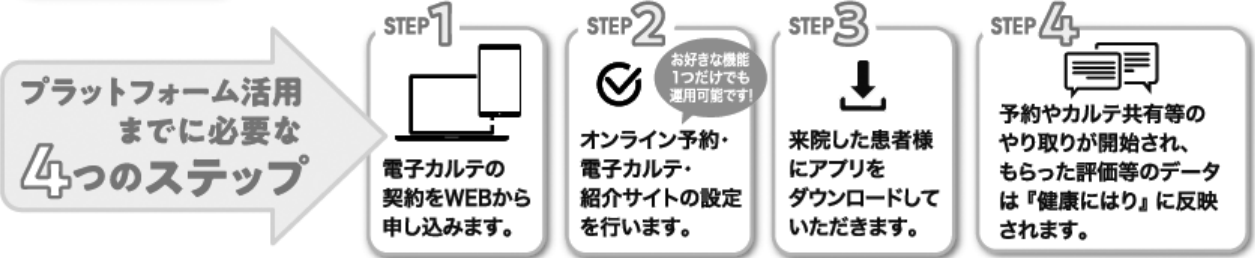
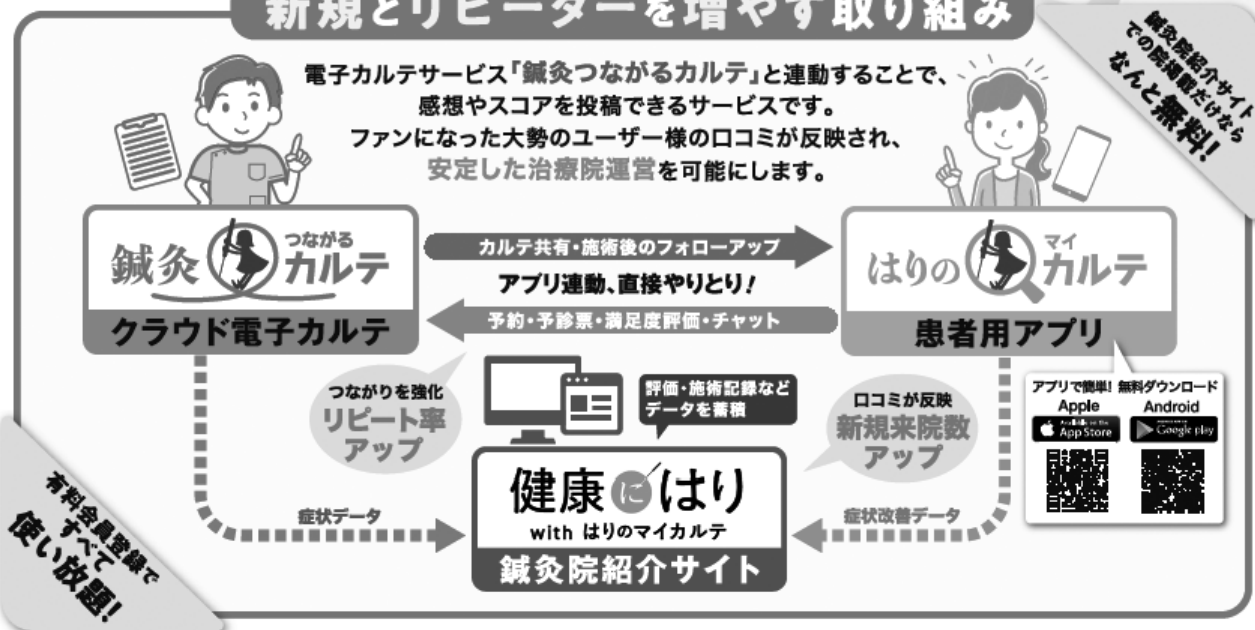

患者様の多くが抱える鍼灸への不安を解決!

Q なんで鍼灸は怖くんだろう?

解決 初心者のために専門家監修のコラムをぞくぞくとアップします!!

Q どの鍼灸院を選べばいいんだろう?

解決 院の特徴を活かした登録ができるため、おすすめナビ機能で患者様のニーズとマッチさせます

Q この先生は信用できるかなあ…?

解決 カルテの共有や治療後の施術後のフォローをする事で、長期的に患者さんに寄り添うことができます。

Q 急な痛み。〇〇先生に相談できたら…

解決 過去の治療の振り返りやオンライン予約、さらにはチャットによる急な患者様の問い合わせや相談にも対応可能です!

SEIRIN
— ISO 13485認証取得 —
<https://www.seirin.jp/>

サービスの概要は YOUTUBE で配信中!



鍼灸つながるプラットフォームPV

鍼灸つながるカルテ
～患者アプリとのコミュニケーション～



詳しいサービス
詳細・事前登録
お申し込みは
こちら



鍼灸つながるカルテ 検索

2022年4月入学生募集

今後の入試日程

試験区分	受験学科	願書受付期間	選考日
社会人入試(第2回) 高等学校推薦入試 高等学校指定校推薦入試	鍼灸科(昼・夜) 鍼灸あん摩マッサージ指圧科 (昼・夜)	10月1日(金) ～ 10月6日(水)	10月10日(日) 9:40 集合
一般入試(A日程)	鍼灸科(昼・夜) 鍼灸あん摩マッサージ指圧科 (昼・夜)	11月1日(月) ～ 11月10日(水)	11月14日(日) 9:40 集合
一般入試(B日程)	鍼灸科(昼・夜) 鍼灸あん摩マッサージ指圧科 (昼・夜)	11月22日(月) ～ 12月1日(水)	12月5日(日) 9:40 集合
特別入試(第1回)	鍼灸科(昼・夜) 鍼灸あん摩マッサージ指圧科 (夜)	1月5日(水) ～ 1月12日(水)	1月16日(日) 9:40 集合
特別入試(第2回)	鍼灸科(昼・夜) 鍼灸あん摩マッサージ指圧科 (夜)	1月24日(月) ～ 2月9日(水)	2月13日(日) 9:40 集合
特別入試(第3回)	鍼灸科(夜)	2月21日(月) ～ 3月2日(水)	3月6日(日) 9:40 集合

※平日入試は10月以降に開催致します。詳細は本校WEBサイトにてご案内いたします。

受験生紹介制度のご案内

卒業生の皆様から、「入学希望者」をご紹介いただきたくご案内いたします。本校にご興味・ご関心のある方がいらっしゃいましたら下記担当までご連絡いただければ幸いです。ご紹介いただいた卒業生の皆様にはご来校確認後、“お礼の品”をお送りさせていただきます。詳細は下記担当までお問い合わせください。(本年度から、ご来校者の紹介でお礼進呈とさせていただきます)

□入試事務局 03-3209-5436(代表) info@toyoshinkyu.ac.jp

オフィシャルサイト「卒業生開業治療院MAP」無料掲載のご案内

本校オフィシャルサイトにて「卒業生開業治療院MAP」を公開中です。全国の治療院をお探しの方や「はり・きゅう・あん摩マッサージ指圧」にご興味をお持ちの方々への良質な保健提供に寄与しております。今後さらに充実したコンテンツとすべく、開業された先生方からのご連絡をお待ちしています。

□お問い合わせ窓口 03-3209-5436(代表) info@toyoshinkyu.ac.jp

理想をカタチにする会社

各種印刷

カタログ・パンフレット・大判ポスター
新聞・書籍・ダイレクトメール全般
各種ビジネスフォーム
CD・ROM制作
ホームページ制作
販促・広告等の企画制作
POP・パッケージ制作
小ロットプラスチックカード印刷・制作

KYOEI PRINTING CO.,LTD.
共栄印刷株式会社

<http://www.kyoeiprinting.jp>

- 本社 〒650-0013 神戸市中央区花隈町22-6
TEL (078) 341-0316 FAX (078) 341-0323 E-mail: info@kyoeiprinting.jp
- 東京営業所 〒107-0052 東京都港区赤坂2-17-55 プライム赤坂509
TEL (03) 5561-0305 FAX (03) 5561-6921 E-mail: tokyo@kyoeiprinting.jp

第58回東鍼祭 中止のお知らせ

実行委員、自治会との協議の結果、新型コロナウイルス感染拡大防止のため、
今年の東鍼祭は中止となりました。
楽しみにして下さっていた卒業生の皆様、大変申し訳ありません。

東鍼祭実行委員長 中村勇太

東洋鍼灸専門学校 同窓会だより 第15号

発行日：令和3年11月1日 事務局 東洋鍼灸専門学校内
発行者：東洋鍼灸専門学校同窓会 〒169-0073 東京都新宿区百人町1-4-4
会長 風間正男 TEL：03-3209-5436
編集：「同窓会だより」編集委員 FAX：03-3209-5569
印刷：共栄印刷株式会社 E-Mail：dosokai@toyoshinkyu.ac.jp